

# Gewalt in der Familie und im nahen sozialen Umfeld

---

## Österreichische Prävalenzstudie zur Gewalt an Frauen und Männern

Österreichisches Institut  
für Familienforschung (ÖIF)

Olaf Kapella ■ Andreas Baierl ■ Christiane Rille-Pfeiffer  
Christine Geserick ■ Eva-Maria Schmidt

In Kooperation mit Monika Schröttle (Konsulentin), Universität Bielefeld

Wien 2011

Gefördert aus Mitteln des Bundesministeriums für Wirtschaft, Familie und Jugend über die Familie & Beruf Management GmbH. Die Verantwortlichkeit für den Inhalt liegt ausschließlich bei den Autorinnen und Autoren.



Bundesministerium für  
Wirtschaft, Familie und Jugend

Familie & Beruf  
Management GmbH

Österreichisches Institut für Familienforschung an der Universität Wien  
A-1010 Wien | Grillparzerstraße 7/9  
T +43-1-4277-489 01 | F +43-1-4277-9 489 | team@oif.ac.at | www.oif.ac.at

# Inhaltsverzeichnis

|  |            |
|--|------------|
| <b>Executive Summary .....</b>   | <b>7</b>   |
| Erstellt von Dr. Ewald Filler und Mag. Andreas Kratschmar  |            |
| <br>   |            |
| <b>1 Theoretische und methodische Grundlagen .....</b>   | <b>31</b>  |
| 1.1 Gewalt und Gewaltforschung .....   | 32         |
| 1.2 Forschungsfragestellung .....  | 39         |
| 1.3 Studiendesign und Methodik .....   | 43         |
| 1.4 Stichprobenbeschreibung .....  | 49         |
| <br>   |            |
| <b>2 Prävalenz – psychische, körperliche und sexualisierte Gewalt<br/>in Österreich .....</b>    | <b>53</b>  |
| 2.1 Was drückt die Prävalenz aus? – Methodische Vorbemerkungen .....                             | 53         |
| 2.2 Die Gewaltformen im Überblick .....  | 58         |
| 2.3 Zusammenfassung: Gewaltprävalenz in Österreich .....   | 80         |
| <br>   |            |
| <b>3 Erfahrene Gewalthandlungen im Detail .....</b>  | <b>82</b>  |
| 3.1 Psychische Gewalt .....  | 82         |
| 3.1.1 Erfahrene psychische Gewalthandlungen .....  | 82         |
| 3.1.2 Individuelle Situationsschilderungen psychischer Gewaltsituationen .....                   | 86         |
| 3.2 Körperliche Gewalt .....   | 90         |
| 3.2.1 Erlebte körperliche Gewalthandlungen .....   | 90         |
| 3.2.2 Individuelle Situationsschilderungen körperlicher Gewaltsituationen .....                  | 94         |
| 3.3 Sexuelle Belästigung .....   | 96         |
| 3.3.1 Erlebte sexuelle Belästigungen .....   | 96         |
| 3.3.2 Übergang von sexueller Belästigung zu körperlicher oder sexueller Gewalt .....             | 99         |
| 3.3.3 Individuelle Situationsschilderungen sexueller Belästigung .....                           | 100        |
| 3.4 Sexuelle Gewalt .....  | 105        |
| 3.5 Zusammenfassung: Erfahrene Gewalthandlungen im Detail .....                                  | 113        |
| <br>   |            |
| <b>4 Schweregrade der erfahrenen Gewalt .....</b>  | <b>116</b> |
| 4.1 Methodische Vorbemerkung: Bildung der Indikatoren zur Schwere<br>der erfahrenen Gewalt ..... | 116        |
| 4.1.1 Bildung des Schweregrades der Viktimisierung .....   | 117        |
| 4.1.2 Bildung des Schweregrad-Scores .....   | 120        |
| 4.2 Schweregrad der Viktimisierung .....   | 121        |
| 4.3 Schweregrad-Score – Gewaltbelastungen im Erwachsenen-Leben .....                             | 126        |
| 4.4 Zusammenfassung: Schweregrad der erfahrenen Gewalt .....                                     | 128        |

|          |   |            |
|----------|---|------------|
| <b>5</b> | <b>Gewalthandlungen und Täter/innen innerhalb der letzten drei Jahre .....</b>  | <b>130</b> |
| 5.1      | Gewalthandlungen innerhalb der letzten drei Jahre nach Gewaltform .....   | 131        |
| 5.2      | Täter/innen innerhalb der letzten drei Jahre .....  | 136        |
| 5.2.1    | Täter/innen innerhalb der letzten drei Jahre bei psychischer Gewalt .....   | 136        |
| 5.2.2    | Täter/innen innerhalb der letzten drei Jahre bei körperlicher Gewalt .....  | 138        |
| 5.2.3    | Täter/innen innerhalb der letzten drei Jahre bei sexueller Belästigung ..   | 141        |
| 5.2.4    | Täter/innen innerhalb der letzten drei Jahre bei sexueller Gewalt .....   | 143        |
| 5.3      | Zusammenfassung: Gewalt innerhalb der letzten drei Jahre .....  | 146        |
| <b>6</b> | <b>Folgen der Gewalthandlungen .....</b>  | <b>148</b> |
| 6.1      | Psychische Folgen nach Gewaltform .....   | 150        |
| 6.2      | Körperliche Folgen nach Gewaltform .....  | 155        |
| 6.3      | Längerfristige psychosoziale Folgen nach Gewaltform .....   | 161        |
| 6.4      | Zusammenfassung: Folgen der erfahrenen Gewalthandlungen .....   | 165        |
| <b>7</b> | <b>Gewaltbereitschaft und Kontext der Gewalthandlungen .....</b>  | <b>166</b> |
| 7.1      | Einstellung zu Gewalt und Einschätzung der eigenen Gewaltbereitschaft .....   | 166        |
| 7.1.1    | Einstellung zu Gewalthandlungen .....   | 166        |
| 7.1.2    | Eigene Gewaltbereitschaft .....   | 171        |
| 7.1.3    | Zusammenhang zwischen Einstellung und Gewaltbereitschaft .....  | 175        |
| 7.2      | Täterschaft und Geschlecht .....  | 178        |
| 7.3      | Beeinflussung der beteiligten Personen .....  | 186        |
| 7.3.1    | Beeinflussung des Täters/der Täterin .....  | 186        |
| 7.3.2    | Beeinflussung der eigenen Person .....  | 191        |
| 7.3.3    | Individuelle Situationsschilderungen zu den Streitsituationen<br>und psychischen Ausnahmezuständen .....                  | 192        |
| 7.3.3.1  | Worum ging es beim Streit? .....  | 193        |
| 7.3.3.2  | Was ist ein „psychischer Ausnahmezustand“? .....  | 195        |
| 7.4      | Zusammenfassung: Gewaltbereitschaft und Kontext der Gewalthandlungen<br>sowie eigene Reaktion auf Gewalterfahrungen ..... | 198        |
| <b>8</b> | <b>Reaktionen auf Gewalthandlungen .....</b>  | <b>201</b> |
| 8.1      | Eigenes Verhalten bzw. eigene Reaktion .....  | 201        |
| 8.2      | Inanspruchnahme von Hilfsangeboten .....  | 204        |
| 8.3      | Zufriedenheit mit den in Anspruch genommenen Hilfsangeboten .....   | 210        |
| 8.4      | Zusammenfassung: Reaktionen auf Gewalthandlungen .....  | 214        |
| <b>9</b> | <b>Gewalt in der Kindheit .....</b>   | <b>216</b> |
| 9.1      | Erlebte psychische Gewalt in der Kindheit .....   | 219        |
| 9.2      | Erlebte körperliche Gewalt in der Kindheit .....  | 222        |
| 9.3      | Erlebte sexuelle Gewalt in der Kindheit .....   | 226        |
| 9.4      | In Anspruch genommene Hilfsangebote .....   | 230        |
| 9.5      | Zusammenfassung: Gewalt in der Kindheit .....   | 234        |

---

|           |  |            |
|-----------|--|------------|
| <b>10</b> | <b>Lebensbedingungen</b>                                     | <b>236</b> |
| 10.1      | Gelebte und erlebte Partnerschaft                            | 236        |
| 10.1.1    | Partnerschaftsstatus und familiale Situation                 | 236        |
| 10.1.2    | Erleben der derzeitigen Partnerschaft                        | 239        |
| 10.1.2.1  | Attribuierte Eigenschaften des Partners/der Partnerin        | 239        |
| 10.1.2.2  | Unterstützung oder Kontrolle? Respekt oder Bedrohung?        | 241        |
| 10.1.2.3  | Angstgefühle gegenüber dem Partner/der Partnerin             | 244        |
| 10.1.2.4  | Index zum partnerschaftlichen Einfluss                       | 246        |
| 10.2      | Gesundheitszustand   | 250        |
| 10.3      | Gewalterfahrungen (Schweregrad-Score) nach Lebensbedingungen | 264        |
| 10.4      | Zusammenfassung: Lebensbedingungen                           | 272        |
| <b>11</b> | <b>Eigene Täterschaft</b>                                    | <b>274</b> |
| 11.1      | Prävalenz der Täterschaft – die Gewaltformen im Überblick    | 275        |
| 11.2      | Psychische Gewalt – Täterschaft                              | 279        |
| 11.3      | Körperliche Gewalt – Täterschaft                             | 281        |
| 11.4      | Häufigkeit von psychischen und körperlichen Übergriffen      | 284        |
| 11.5      | Sexuelle Belästigung – Täterschaft                           | 286        |
| 11.6      | Sexuelle Gewalt – Täterschaft                                | 287        |
| 11.7      | Zusammenfassung – eigene Täterschaft                         | 289        |
| <b>12</b> | <b>Vergleich der Ergebnisse nach Erhebungsmethoden</b>       | <b>290</b> |
| 12.1      | Zusammenfassung: Methodeneffekte                             | 297        |
| <b>13</b> | <b>Literaturverzeichnis</b>                                  | <b>298</b> |
| <b>14</b> | <b>Verzeichnis der Autorinnen und Autoren</b>                | <b>301</b> |
| <b>15</b> | <b>Abbildungsverzeichnis</b>                                 | <b>302</b> |
| <b>16</b> | <b>Tabellenverzeichnis</b>                                   | <b>306</b> |

Erstellt von Olaf Kapella, Andreas Baierl, Christiane Rille-Pfeiffer, Christine Geserick,  
Eva-Maria Schmidt – Österreichisches Institut für Familienforschung  
In Kooperation mit Monika Schröttle (Konsulentin), Universität Bielefeld

# Executive Summary

Die Studie „Gewalt in der Familie und im nahen sozialen Umfeld“ stellt eine **großangelegte Forschungsarbeit** zu dieser Thematik in Österreich dar. Sie bringt Licht in das **Dunkelfeld erfahrener und ausgeübter Übergriffe** und leistet damit einen wertvollen Beitrag zur **Versachlichung** der Gewaltforschung sowie zur **Objektivierung** der öffentlichen Diskussion.

## Innovative Methodik

Unter Berücksichtigung der Erfahrungen, die aus bisher durchgeführten, internationalen Gewaltstudien gewonnen werden konnten, geht die vorliegende Studie in methodischer Hinsicht einen **neuen Weg** in der Erforschung des Tabuthemas Gewalt. Der Aufbau der Studie als **geschlechtervergleichende Prävalenzstudie** macht es möglich, ein differenziertes Instrumentarium zu nützen, das die unterschiedlichen Gewalterfahrungen von Frauen und Männern – und zusätzlich die eigene Täterschaft – erhebt und abbildet. Im Rahmen der Studie konnte gezeigt werden, dass es möglich ist, mit ein und demselben Instrument die **Gewalterfahrungen sowohl von Frauen als auch von Männern** zu erfassen, wie dies auch in vielen anderen sensiblen Bereichen der Sozialforschung der Fall ist. Methodisch erfolgreich war auch die Aufdeckung eines zum Teil deutlich größeren Bereichs des Dunkelfeldes von Gewalterfahrungen durch eine **Online-Erhebung**. Die Teilung der Stichprobe in eine Face-to-Face-Befragung und in eine Online-Befragung stellt in der europäischen Gewaltforschung bislang ein **Novum** dar. Es zeigt sich mit Blick auf die gewählten Methoden zudem, dass **Interviewerinnen** ein etwas **größeres Dunkelfeld** aufzudecken vermögen als ihre männlichen Kollegen.

Die Studie ermöglichte eine hohe Aufdeckung an berichteten Übergriffserfahrungen von Frauen und Männern in Österreich. Diese wurden in den **drei Segmenten** der Studie für

- **die Kindheit bis zum 16. Lebensjahr** (Kindheitsgewalterfahrungen),
- den Lebensabschnitt **seit dem 16. Lebensjahr** und
- **die letzten drei Jahre** erfragt.

Sehr wesentlich für die Bewertung einer Handlung als **Gewalthandlung** ist, ob diese Handlung **als bedrohlich oder Angst machend erlebt** wurde. Die Berücksichtigung dieser Dimension ermöglicht eine **Konkretisierung** dessen, was jeweils an Gewalt erlebt wurde. Es wurde zudem nach der **Schwere** und den **Folgen** von Übergriffen gefragt, da es laut Wissenschaft auch Gewalthandlungen gibt, die nicht als bedrohlich erlebt werden.

## Ergebnisse und Entwicklungen

Übergriffe in ihren unterschiedlichen Ausprägungen sind ein gesellschaftliches Phänomen, von dem **nahezu alle Studienteilnehmer/innen** berichten. Nur eine kleine Gruppe der befragten Frauen (7,4 %) und Männer (14,7 %) hat noch nie derartige Erfahrungen gemacht. Allerdings ist dazu anzumerken, dass schon kränkende Demütigungen, Einschüchterungen oder Eifersuchtsszenen als „Übergriffe“ gezählt werden. Der Vergleich der unterschiedlichen Zeitebenen zeigt **unterschiedliche Entwicklungen** auf: Dem durch die Dunkelfeldforschung möglich gewordenen **Nachweis des Umfangs** und der Dimensionen erlebter Gewalt steht eine **erhebliche Abnahme von Gewalterfahrungen in jüngster Vergangenheit und in der Kindheit junger Erwachsener** gegenüber.

## Übergriffe in der Kindheit

Die systematische wissenschaftliche Untersuchung von Gewalterfahrungen in der Kindheit ist für die Aufarbeitung der in vielen Bereichen gewaltbelasteten Vergangenheit unserer Gesellschaft ein unverzichtbarer Beitrag. Das **getrennte Abfragen von Gewalterfahrungen** im Erwachsenenalter und in der Kindheit macht es möglich, eine Verbindung zwischen diesen beiden biografischen Lebensphasen herzustellen. Im ersten Segment der Studie wurden die **Gewalterfahrungen der heutigen Erwachsenenengeneration** (zwischen 16 und 60 Jahren) – also die den Befragten erinnerlichen Ereignisse im Zeitraum von 1950 bis 2010 – erhoben.

Die zentralen Ergebnisse der Studie dokumentieren erlebte Gewalterfahrungen in der Kindheit und einen **deutlichen Rückgang von Gewalt** gegenüber Kindern in den vergangenen Jahrzehnten.

In ihrer Kindheit – also bis zum Alter von 16 Jahren – haben etwa **drei Viertel der befragten Personen** psychische und/oder körperliche Gewalterfahrungen gemacht. Dabei zeigen sich **kaum Unterschiede zwischen Frauen und Männern**. Frauen waren in ihrer Kindheit zu 74,8 % von psychischer und zu 72,6 % von körperlicher Gewalt betroffen. Auch hier ist anzumerken, dass beispielsweise die Bestrafung eines Kindes mit vorübergehendem Liebesentzug, das Beschimpftwerden oder auch der seelische Missbrauch von Kindern als Partnerersatz unter die Kategorie der psychischen Gewalterfahrungen fallen. Von den befragten Männern haben 72,8 % psychische und 73,7 % körperliche Übergriffe in ihrer Kindheit erlebt. Bei der sexuellen Gewalt existieren **klare geschlechterspezifische Unterschiede**: Mit 27,7 % Nennungen waren mehr als doppelt so viele Frauen in ihrer Kindheit sexuellen Übergriffen ausgesetzt wie Männer (12 %).

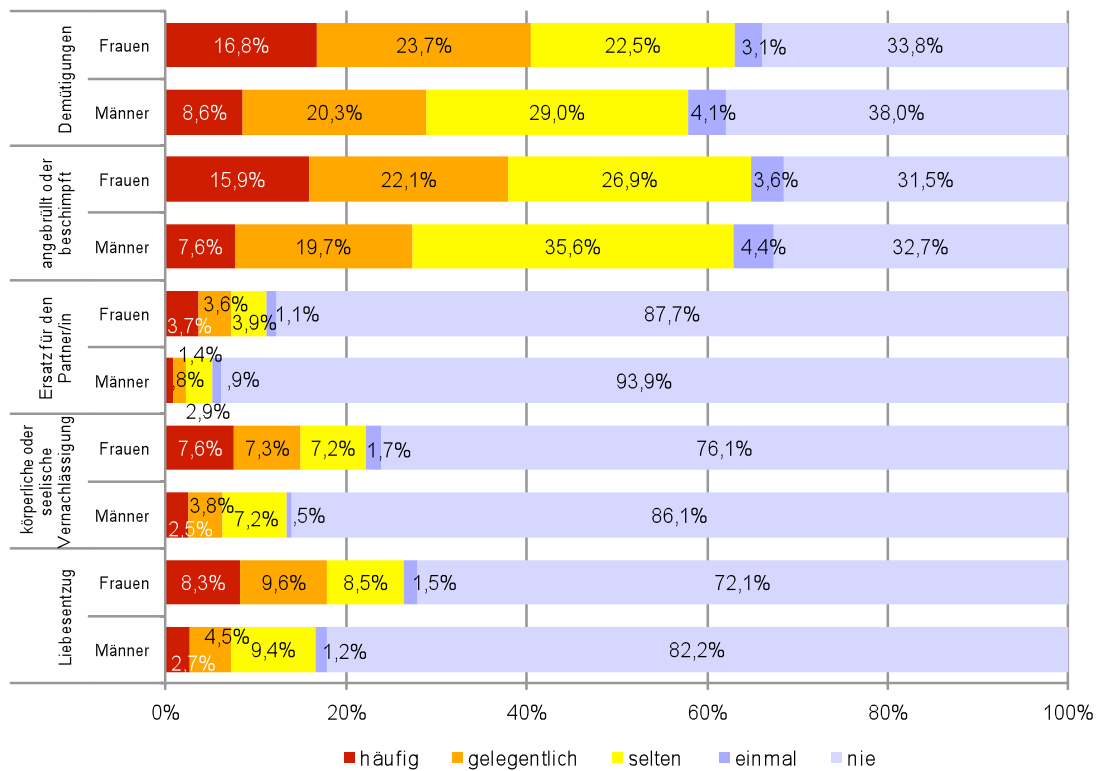
**Abbildung ES 119: In der Kindheit erlebte psychische Gewalthandlungen**

Quelle: ÖIF Prävalenzstudie 2011. Basis: alle Befragten.

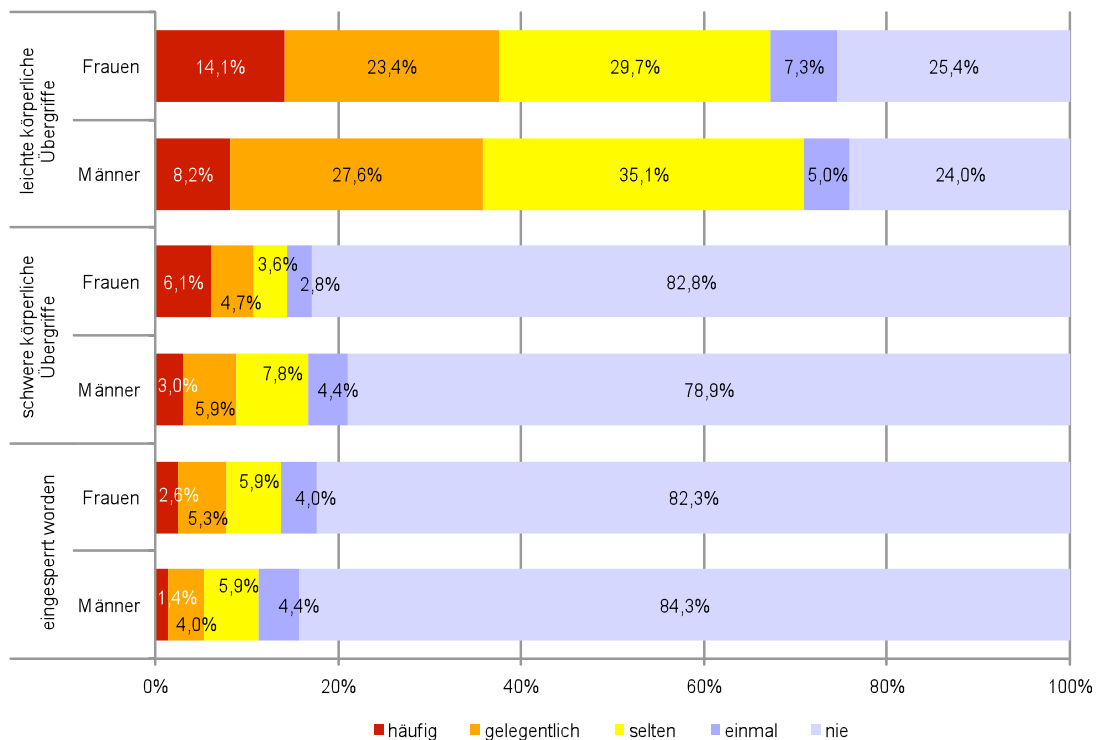
**Abbildung ES 121: In der Kindheit erlebte körperliche Gewalthandlungen**

Quelle: ÖIF Prävalenzstudie 2011. Basis: alle Befragten.

Die **altersspezifische Betrachtung** zeigt, dass die ältere Generation in ihrer Kindheit signifikant häufiger Gewalt erlebt hat als die Jüngeren. Dies wird bei den körperlichen Gewalthandlungen besonders deutlich. Die gesellschaftliche Entwicklung der letzten Jahrzehnte hat dazu geführt, dass die **körperliche Züchtigung von Kindern** sowohl gesellschaftlich wie auch rechtlich **immer weniger toleriert** wird. Waren beispielsweise acht von zehn Frauen und fast neun von zehn Männern im Alter von 51 bis 60 Jahren in ihrer Kindheit körperlichen Gewalthandlungen ausgesetzt (Männer: 86,3 %; Frauen 80,8 %), so wird in der Gruppe der heute 16- bis 20-jährigen Frauen und Männer jeweils von rund 55 % von erlebter körperlicher Gewalt berichtet. Der Anteil der in der Kindheit körperlich Misshandelten ist zwischen der ältesten und der jüngsten Altersgruppe somit **um rund 25 bis 30 Prozentpunkte zurückgegangen**.

Ein ebenso **signifikanter Rückgang** an in der Kindheit erlebten Gewalthandlungen ist **bei der sexuellen Gewalt** zu beobachten – und zwar sowohl bei Frauen als auch bei Männern. So geben 40,8 % der 51- bis 60-jährigen Frauen und 19,9 % der Männer in dieser Altersgruppe an, in ihrer Kindheit sexuellen Übergriffen ausgesetzt gewesen zu sein, wohingegen die Nennungen in der Altersgruppe der heutigen 16- bis 20-jährigen Frauen bei 19,6 % und die der Männer in dieser Altersgruppe bei 6,4 % liegen, **was eine Halbierung der Übergriffe bzw. sogar einen Rückgang um zwei Drittel bedeutet**.

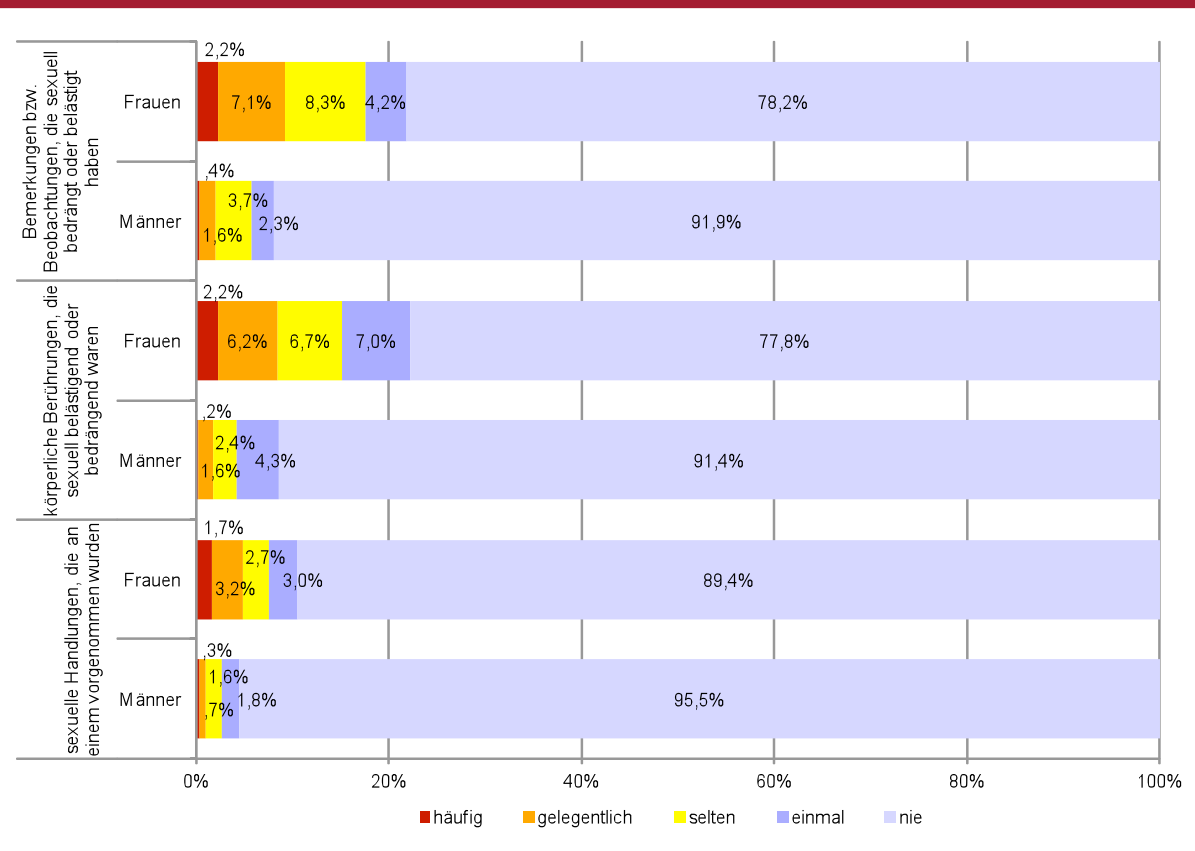
**Abbildung ES 123: In der Kindheit erlebte sexuelle Gewalthandlungen**

Quelle: ÖIF Prävalenzstudie 2011. Basis: alle Befragten.

Wer in der Kindheit Gewalt erlebt hat, war in der Regel **von mehr als einer Gewaltform betroffen**. So war die Mehrheit der befragten Frauen (38,7 %) und Männer (51,5 %) in der Kindheit sowohl mit Übergriffen psychischer Art wie auch mit körperlicher Gewalt konfrontiert. Am zweithäufigsten wurde die **Kombination aus allen drei Gewaltformen** angegeben: Demnach hatten 23 % der Frauen und 11 % der Männer Formen psychischer, körperlicher und sexueller Gewalt in ihrer Kindheit erlebt. Rund 10 % waren – geschlechtsunabhängig – entweder allein psychischen Übergriffen oder nur körperlichen Gewalthandlungen ausgesetzt. Sexuelle Gewalterfahrungen in der Kindheit traten beinahe immer nur in Kombination mit den anderen beiden Gewaltformen auf, also sowohl in Verbindung mit psychischen als auch mit körperlichen Übergriffen.

Insgesamt suchten die befragten Frauen und Männer als Kinder **nur sehr selten Hilfe** und Unterstützung von außen. Wurde Hilfe in Anspruch genommen, dann dienten vor allem **Freunde und die Familie als Anlaufstelle** bei Gewalterfahrungen in der Kindheit. Hingegen wurden **institutionelle Hilfsangebote kaum in Anspruch genommen**.

## Übergriffe im Erwachsenenalter

Das zweite Segment der Studie erfasst die Gewalterfahrungen der Befragten **in deren Erwachsenenalter** und somit für den Zeitraum von 1966 bis 2010. Dabei zeigt sich, dass Frauen und Männer am häufigsten von **psychischen Gewaltübergriffen** betroffen sind: Neun von zehn Frauen (85,6 %) und acht von zehn Männern (78,4 %) berichten von psychischen Übergriffen, und zwar **am häufigsten im Kontext von Erwerbsleben und Ausbildung. 39,8 % der Frauen bzw. 30,6 % der Männer** haben psychische Übergriffe erlebt und diese auch **als bedrohlich wahrgenommen**. Psychische Gewalterfahrung bedeutet im Detail z. B.:

- **wiederholt beleidigt, eingeschüchtert oder aggressiv angeschrien** worden zu sein (51,8 % der Frauen, 43,6 % der Männer), was **16,5 % aller Frauen und 17,8 % aller Männer als bedrohlich erlebt** haben;
- **auf verletzende Art und Weise lächerlich gemacht, gehänselt, abgewertet oder gedemütigt** worden zu sein (51,9 % der Frauen, 37,4 % der Männer), was **24,6 % aller Frauen und 11,1 % aller Männer als bedrohlich erlebt** haben;
- **wiederholt schikaniert, gemobbt oder unterdrückt** worden zu sein (35,0 % der Frauen, 27,9 % der Männer), was **13,2 % aller Frauen und 9,9 % aller Männer als bedrohlich erlebt** haben;
- **verleumdet oder systematisch bei anderen schlecht gemacht** worden zu sein (31,7 % der Frauen, 26,1 % der Männer), was **10,4 % aller Frauen und 8,2 % aller Männer als bedrohlich erlebt** haben.

**Abbildung ES 31: Als bedrohlich erlebte Handlungen der psychischen Gewalt**

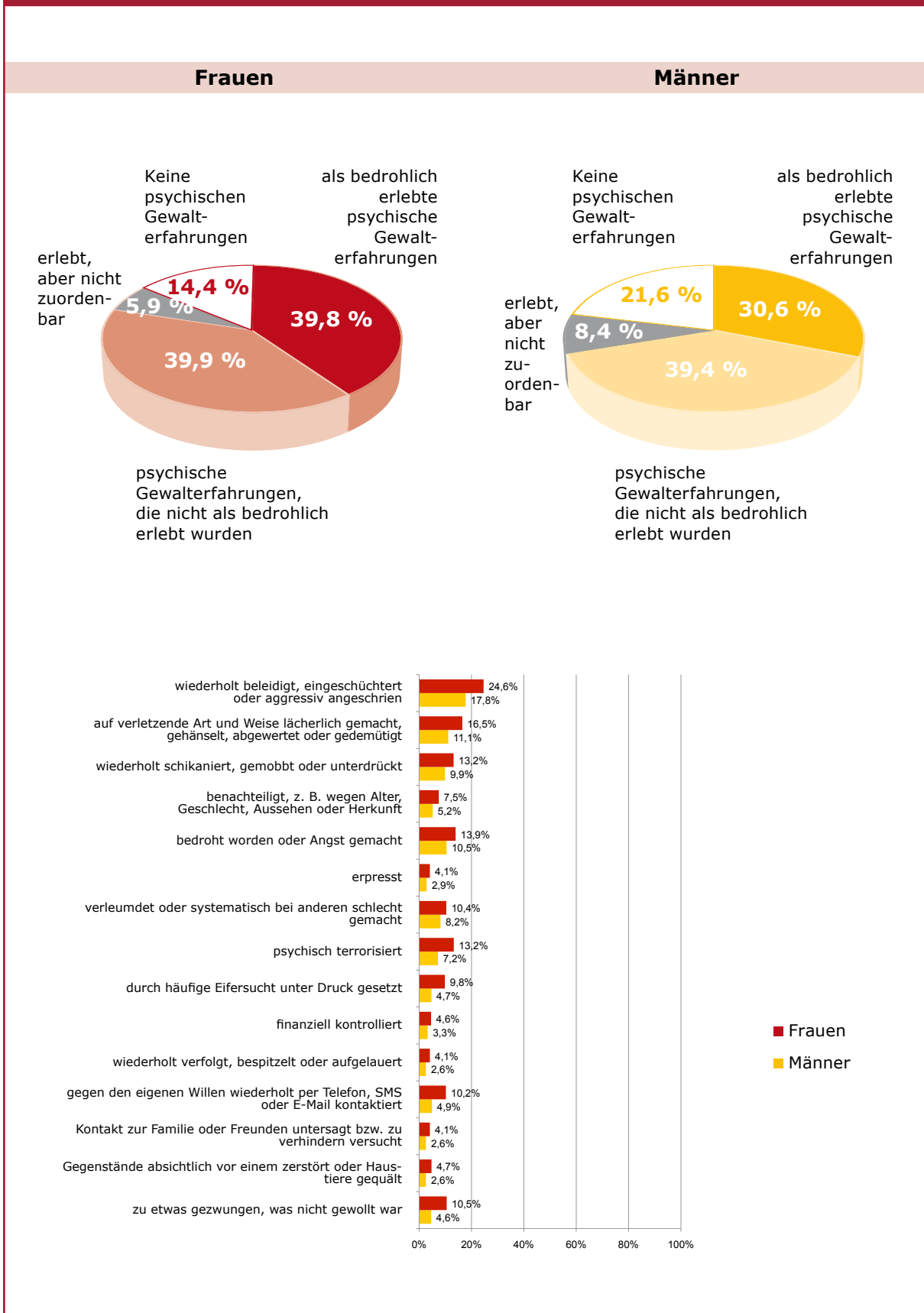

Quelle: ÖIF Prävalenzstudie 2011 (Basis: alle Befragten).

Davon, im Erwachsenenleben seit dem 16. Lebensjahr zumindest einen **körperlichen Übergriff** erlebt zu haben, berichten mehr als jede zweite Frau (56,8 %) und fast zwei von drei Männern (61,4 %). Als **bedrohlich** wurden diese körperlichen Übergriffe **von 29,6 % der Frauen bzw. 27,9 % der Männer erlebt**. Aufgeschlüsselt nach einzelnen Gewaltformen zeigt sich:

- 30,7 % der Frauen und 36,9 % der Männer berichten davon, „**absichtlich weggestoßen**“ worden zu sein, was **12,9 % aller Frauen und 11,8 % aller Männer als bedrohlich erlebten**;
- „**eine leichte Ohrfeige**“ bekamen 31,7 % der Frauen und 34,8 % der Männer, was **11,9 % aller Frauen und 8,3 % aller Männer als bedrohlich erlebten**;
- **ernsthaft bedroht, körperlich angegriffen oder verletzt** worden zu sein, ist 16,5 % der Frauen und 21,1 % der Männer widerfahren, was **11,4 % aller Frauen und 10,2 % aller Männer als bedrohlich erlebten**;
- „**am Hals gepackt, zu erwürgen oder zu ersticken versucht**“ wurden 5,4 % der Frauen und 3,4 % der Männer, was **2,8 % aller Frauen und 1,7 % aller Männer als bedrohlich erlebten**;
- „**verprügelt oder zusammengeschlagen**“ wurden 4,8 % der Frauen und 8,8 % der Männer, was **3,3 % aller Frauen und 5,2 % aller Männer als bedrohlich erlebten**;
- „**mit einer Waffe, zum Beispiel einem Messer oder eine Pistole, bedroht**“ wurden 3,0 % der Frauen und 5,3 % der Männer, was **2,5 % aller Frauen und 3,6 % aller Männer als bedrohlich erlebten**.

**Männer** erleben körperliche Übergriffe primär im **öffentlichen Raum** (33 %), **Frauen** hingegen am relativ häufigsten **in einer Partnerschaft** (29,1 %) oder in der Familie (25,2 %).

Abbildung ES 33: Als bedrohlich erlebte Handlungen der körperlichen Gewalt

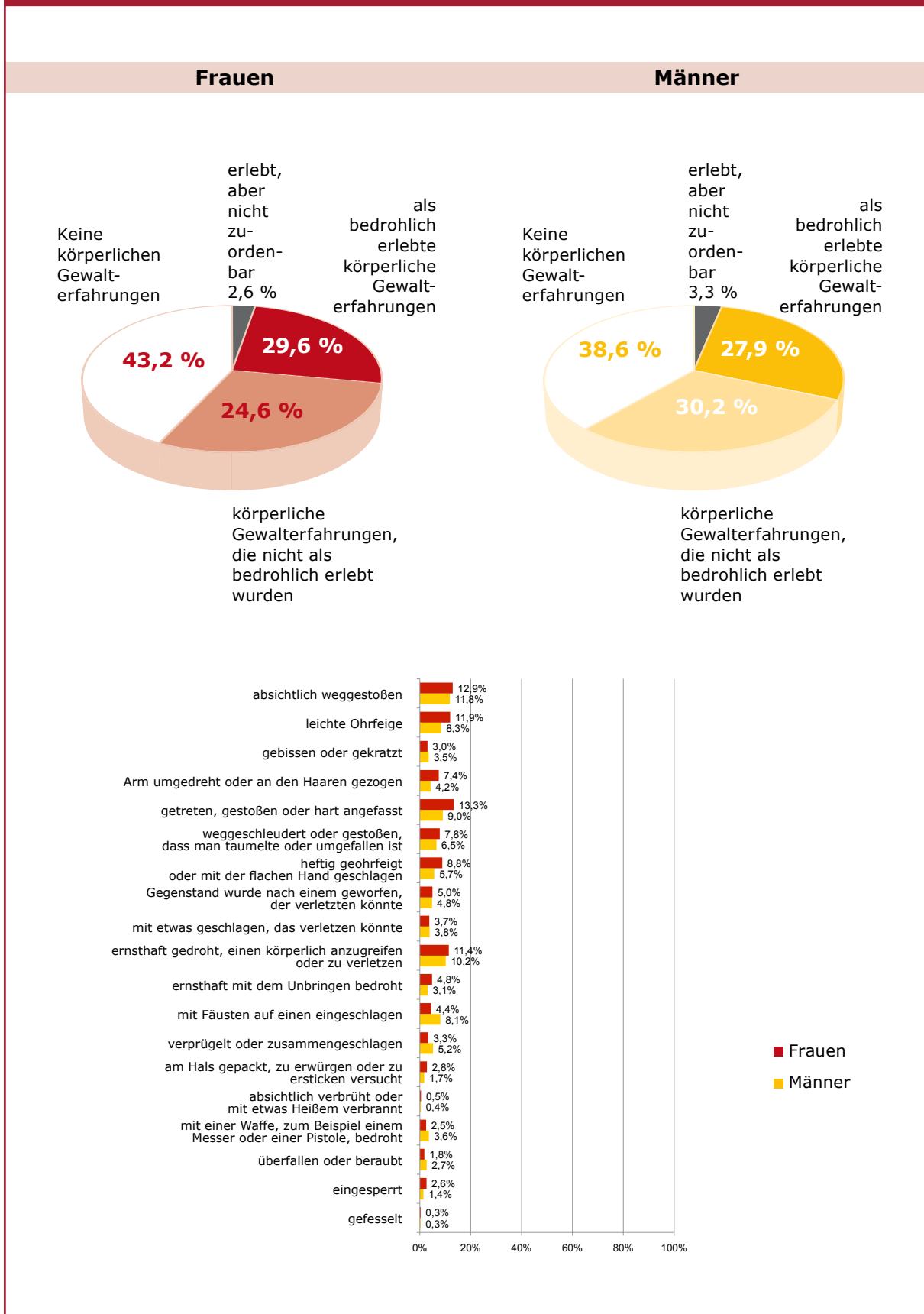

Quelle: ÖIF Prävalenzstudie 2011 (Basis: Alle Befragten).

Drei Viertel der Frauen (74,2 %) und ein Viertel der Männer (27,2 %) wurden im Erwachsenenalter schon einmal **sexuell belästigt**. Als **bedrohlich** wurde diese psychische Übergriffsform **von 29,7 % der Frauen bzw. 5,6 % der Männer erlebt**. Aufgeschlüsselt in die einzelnen Formen zeigt die Studie:

- davon, dass jemand „**zu nahe gekommen**“ ist und dies „**als aufdringlich**“ empfunden wurde, berichten 55,7 % der Frauen und 16,1 % der Männer, was **18,8 % aller Frauen und 3,4 % aller Männer als bedrohlich erlebt** haben;
- davon, dass sie „**auf eine Art und Weise angesprochen worden**“ sind, die als sexuell belästigend empfunden wurde, berichten 44,7 % der Frauen und 7,8 % der Männer, was **13,1 % aller Frauen und 2,3 % aller Männer als bedrohlich erlebt** haben;
- davon, dass „**ihnen nachgepiffen wurde oder sie angestarrt worden**“ sind, wodurch sie sich sexuell belästigt fühlten, berichten 42,9 % der Frauen und 2,7 % der Männer, was **8,6 % aller Frauen und 0,8 % aller Männer als bedrohlich erlebt** haben;
- von jemandem „**berührt oder zu küssen versucht**“ worden zu sein, obwohl sie es nicht wollten, davon berichten 34,8 % der Frauen und 7,1 % der Männer, was **12,6 % aller Frauen und 1,4 % aller Männer als bedrohlich erlebt** haben;
- „**in unpassenden Situationen: z. B. in der Arbeit, in der Ausbildung oder im Studium, belästigende sexuelle Angebote**“ erhalten zu haben, davon berichten 23,3 % der Frauen und 4,3 % der Männer, was **6,3 % aller Frauen und 0,8 % aller Männer als bedrohlich erlebt** haben;
- „**über Telefon, E-Mail oder Brief sexuell belästigt oder bedrängt**“ wurden nach ihren Angaben 20,0 % der Frauen und 3,7 % der Männer, was **7,4 % aller Frauen und 1,0 % aller Männer als bedrohlich erlebt** haben.

Die sexuelle Belästigung ist jene Gewaltform, die **am häufigsten an öffentlichen Orten** erfahren wird (Frauen: 51,3 %, Männer: 12,5 %).

**Abbildung ES 35: Diese Handlungen der sexuellen Belästigung wurden als bedrohlich erlebt**

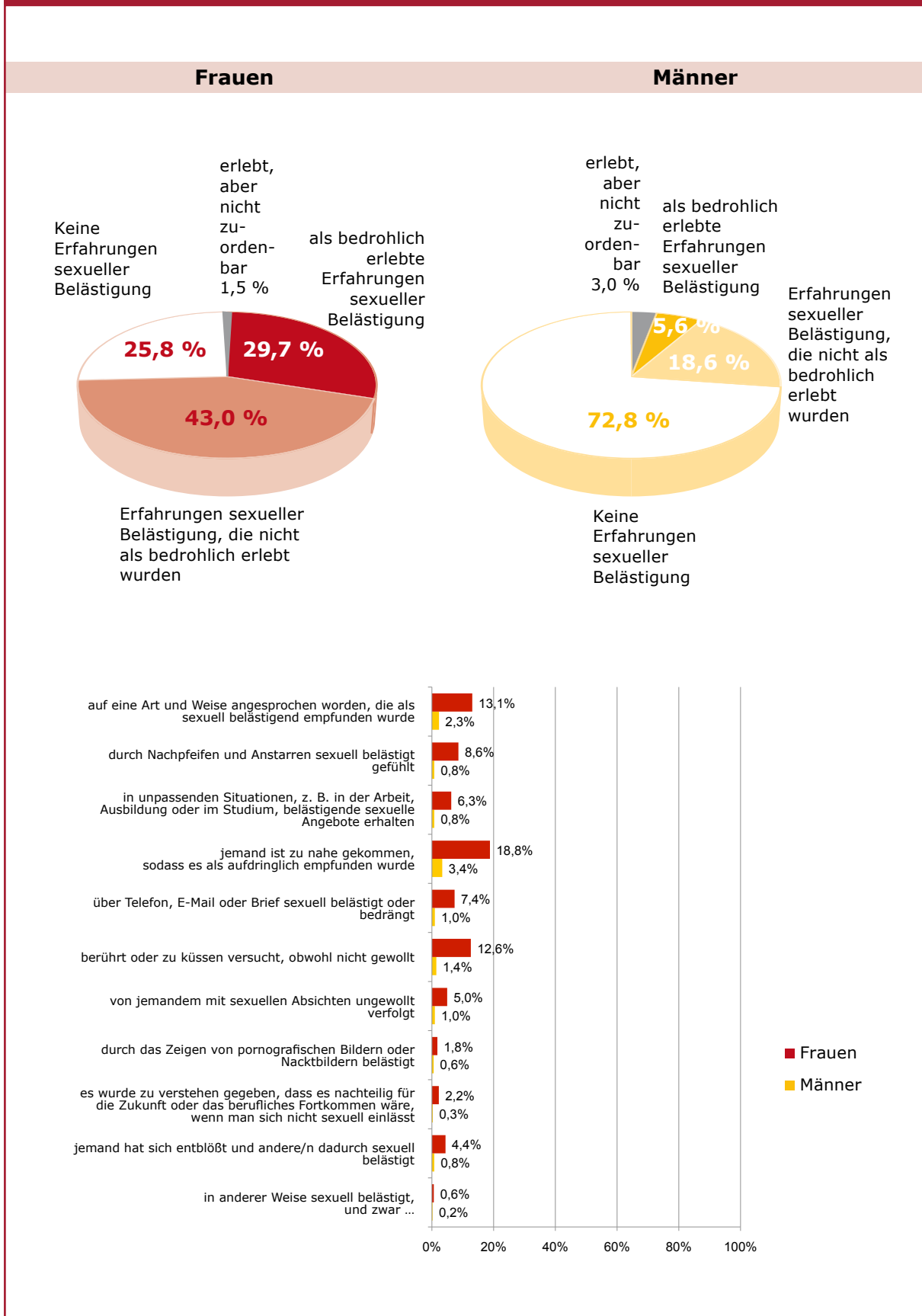

Quelle: ÖIF Prävalenzstudie 2011 (Basis: alle Befragten).

Über **sexuelle Gewalt** berichten **29,5 % der Frauen und 8,8 % der Männer**. Die Bedrohlichkeit des Übergriffs wurde in der Studie nicht zusätzlich abgefragt. Im Detail widerfuhr es

- **25,7 % der Frauen und 8,0 % der Männer**, dass sie von jemandem „**intim berührt oder gestreichelt**“ wurden, obwohl sie sagten oder zeigten, dass sie das nicht wollten;
- **13,5 % der Frauen und 8,0 % der Männer**, von jemandem „**zu sexuellen Handlungen genötigt**“ worden zu sein, die sie nicht wollten;
- **8,9 % der Frauen und 2,0 % der Männer**, dass jemand versuchte, „**gegen meinen Willen in meinen Körper einzudringen oder mich zum Geschlechtsverkehr zu nötigen. Es kam aber nicht dazu**“.
- **7,0 % der Frauen und 1,3 % der Männer**, dass jemand „**gegen meinen Willen mit einem Penis oder etwas anderem in meinen Körper eingedrungen ist**“.

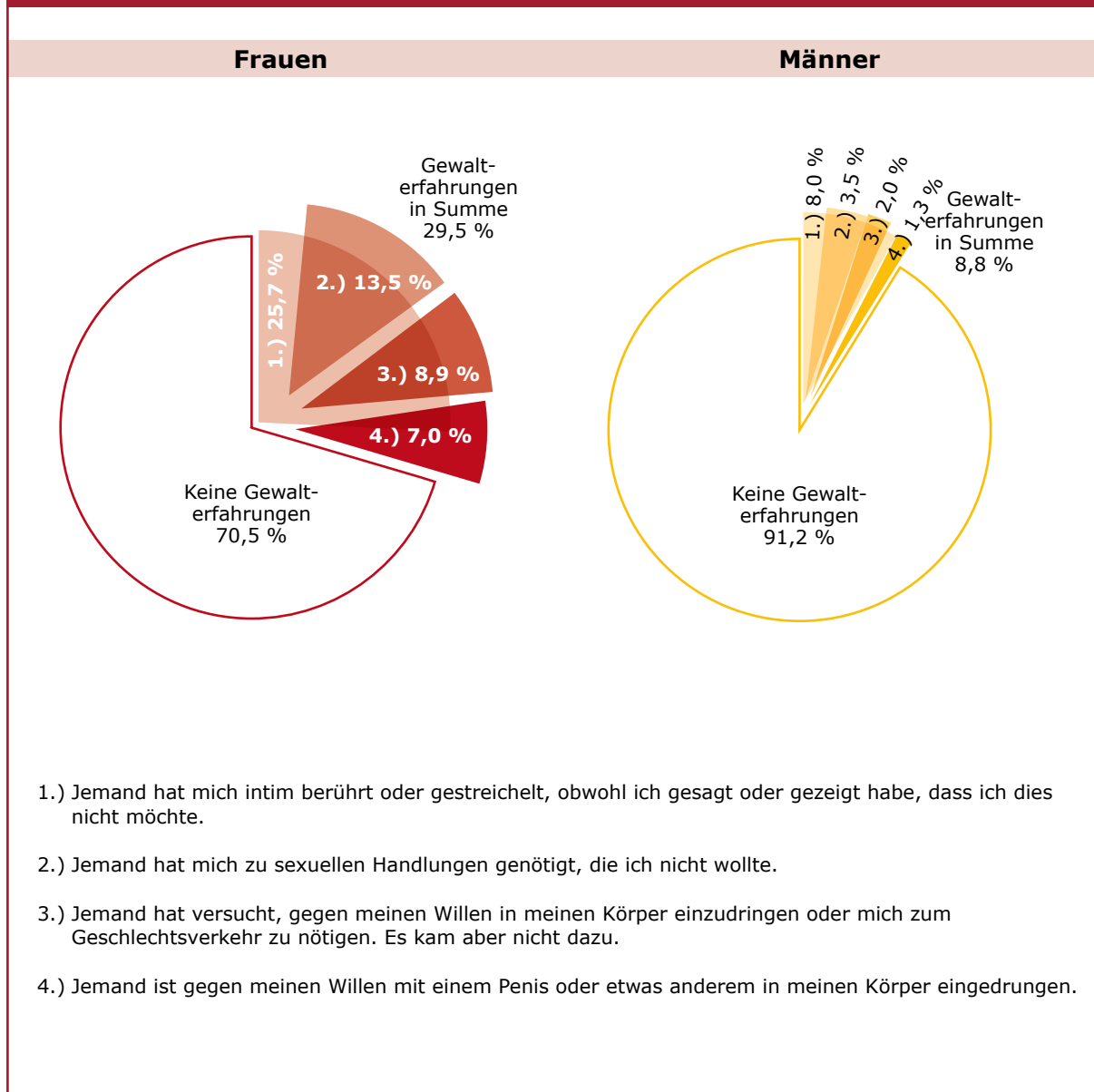
**Abbildung ES 38: Sexuelle Gewalt (erlebt) – Gesamtübersicht**

Quelle: ÖIF Prävalenzstudie 2011. Basis: alle Befragten.

In absoluten Zahlen berichteten von insgesamt 2 334 Befragten (davon 1 292 Frauen und 1 042 Männer) **91 (N) Frauen (7 %) und 14 (N) Männer (1,3 %)** von der schweren sexuellen Gewalterfahrung, dass **gegen ihren Willen mit einem Penis oder etwas anderem in ihren Körper eingedrungen wurde.**

Sexuelle Gewalt erleben die in der vorliegenden Studie befragten Frauen gleich häufig in der Partnerschaft (10,7 %), an öffentlichen Orten (10,1 %) oder im Freundes- bzw. Bekanntenkreis (10,1 %). Wenn Männer sexuelle Gewalt erleben, dann geschieht dies primär im Freundes- und Bekanntenkreis (3,8 %), an öffentlichen Orten (3,2 %) oder in der Arbeit bzw. am Ausbildungsplatz (2,4 %).

Achtundfünfzig Frauen und sieben Männer schilderten **zumindest eine körperliche Verletzung** als Folge der ihnen widerfahrenen sexuellen Gewaltakte. Eine Anzeige bei der Polizei erstatteten acht Frauen, hingegen kein Mann.

Gewalt wird primär in der Kombination von unterschiedlichen Gewaltformen erlebt. Frauen weisen deutlich **höhere Prävalenzen** auf als Männer, wenn es um die **Kombination von unterschiedlichen Gewaltformen** geht. So schildert z. B. jede vierte Frau, Gewalterfahrungen in allen vier Gewaltformen gemacht zu haben, im Vergleich zu jedem zwanzigsten Mann.

### Übergriffe innerhalb der letzten drei Jahre

Das **dritte Segment** der Studie erhob die **Gewalterfahrungen der Befragten zwischen 2007 und 2010**. Dabei zeigt sich, dass das **heutige Gewaltniveau**, dem Frauen und Männer ausgesetzt sind, gegenüber den Prävalenzen über den gesamten bisherigen Lebenszyklus **sehr deutlich abgefallen** ist. Die Werte für die vergangenen drei Jahre liegen in der Regel sogar **unter den „als bedrohlich“ empfundenen Wahrnehmungen** von Übergriffen im gesamten bisherigen Lebenszyklus.

**Abbildung ES 46: Prävalenz der Gewalterfahrungen in den letzten drei Jahren**

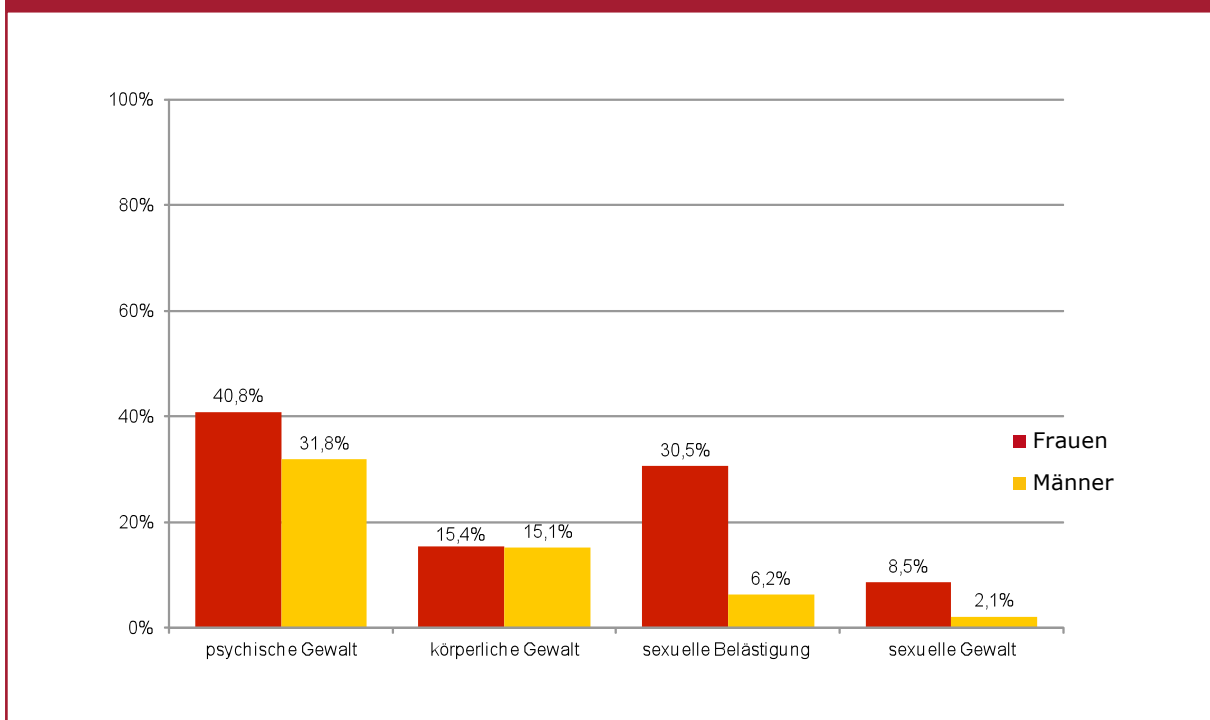

Quelle: ÖIF Prävalenzstudie 2011. Basis: alle Befragten.

So berichten heute **40,8 % der Frauen und 31,8 % der Männer** von *innerhalb der letzten drei Jahre* gegen sie gerichteten *psychischen Gewaltübergriffen*. Ihre konkreten Erfahrungen in den vergangenen drei Jahren sind:

- **wiederholt beleidigt, eingeschüchtert oder aggressiv angeschrien worden** zu sein, was **17,3 % aller Frauen** (gegenüber 51,8 % im gesamten bisherigen Lebenszyklus bzw. 24,6 %, die das als bedrohlich erlebt haben) und **11,4 % aller Männer** (gegenüber 43,8 % im gesamten Lebenszyklus bzw. 17,8 %, die das als bedrohlich erlebt haben) angeben;
- **auf verletzende Art und Weise lächerlich gemacht, gehänselt, abgewertet oder gedemütigt worden** zu sein, worüber **18,7 % aller Frauen** (gegenüber 51,9 % für den gesamten Lebenszyklus bzw. 16,5 %, die das als bedrohlich erlebt haben) und **9,9 % aller Männer** (gegenüber 37,4 % für den gesamten Lebenszyklus bzw. 11,1 %, die das als bedrohlich erlebt haben) berichten;
- **wiederholt schikaniert, gemobbt oder unterdrückt worden** zu sein, was für **11,0 % aller Frauen** (gegenüber 35,0 % für den gesamten Lebenszyklus bzw. 13,2 %, die das als bedrohlich erlebt haben) und **7,2 % aller Männer** (gegenüber 27,9 % für den gesamten Lebenszyklus bzw. 9,9 %, die das als bedrohlich erlebt haben) gilt;
- **verleumdet oder systematisch bei anderen schlecht gemacht worden** zu sein, was **11,8 % aller Frauen** (gegenüber 31,7 % für den gesamten Lebenszyklus bzw. 10,4 %, die das als bedrohlich erlebt haben) und **9,3 % aller Männer** (gegenüber 26,1 % für den gesamten Lebenszyklus bzw. 8,2 %, die das als bedrohlich erlebt haben) zu Protokoll geben.

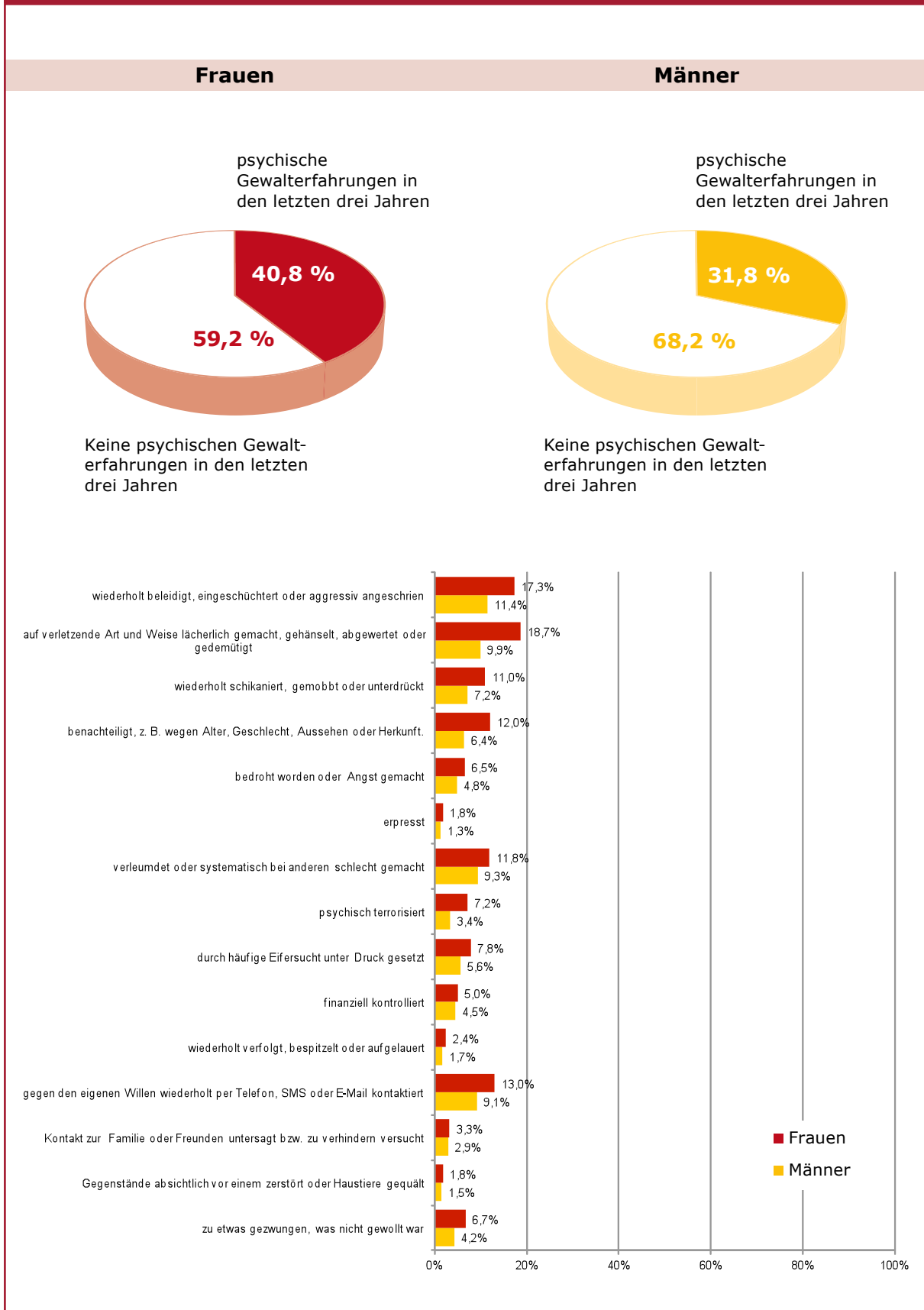
**Abbildung ES 47: Psychische Gewalterfahrungen innerhalb der letzten drei Jahre**

Quelle: ÖIF Prävalenzstudie 2011. Basis: alle Befragten.

Davon, innerhalb der letzten drei Jahre zumindest einen **körperlichen Übergriff** erlebt zu haben, berichten **15,4 % der Frauen** (gegenüber 56,8 % im Vergleich zu den entsprechenden Gewalterfahrungen über den gesamten Lebenszyklus) und **15,1 % der Männer** (gegenüber 61,4 % der Männer). Aufgeschlüsselt nach den körperlichen Gewaltformen widerfuhr es innerhalb der letzten drei Jahre

- **8,9 % aller Frauen, „absichtlich weggestoßen“** worden zu sein (gegenüber 30,7 % für den gesamten Lebenszyklus und 12,9 %, die das als bedrohlich erlebt haben), im Vergleich zu **8,5 % aller Männer** (gegenüber 36,9 % für den gesamten Lebenszyklus und 11,8 %, die das als bedrohlich erlebt haben);
- **„eine leichte Ohrfeige“** bekamen **5,1 % aller Frauen** (gegenüber 31,7 % für den gesamten Lebenszyklus bzw. 11,9 %, die das als bedrohlich erlebt haben) und **6,4 % aller Männer** (gegenüber 34,8 % für den gesamten Lebenszyklus bzw. 8,3 %, die das als bedrohlich erlebt haben);
- **ernsthaft bedroht, körperlich angegriffen oder verletzt** zu werden, erlebten **3,6 % aller Frauen** (gegenüber 16,5 % für den gesamten Lebenszyklus bzw. 11,4 %, die das als bedrohlich erlebt haben) und **4,6 % aller Männer** (gegenüber 21,1 % für den gesamten Lebenszyklus bzw. 10,2 %, die das als bedrohlich erlebt haben);
- **„am Hals gepackt, zu erwürgen oder zu ersticken versucht“** wurden **0,5 % aller Frauen** (gegenüber 5,4 % für den gesamten Lebenszyklus bzw. 2,8 %, die das als bedrohlich erlebt haben) und **0,8 % aller Männer** (gegenüber 3,4 % für den gesamten Lebenszyklus bzw. 1,7 %, die das als bedrohlich erlebt haben);
- **„verprügelt oder zusammengeschlagen“** wurden **0,5 % aller Frauen** (gegenüber 4,8 % für den gesamten Lebenszyklus bzw. 3,3 %, die das als bedrohlich erlebt haben) und **1,7 % aller Männer** (gegenüber 8,8 % für den gesamten Lebenszyklus bzw. 5,2 %, die das als bedrohlich erlebt haben);
- **„mit einer Waffe, zum Beispiel einem Messer oder eine Pistole, bedroht“** wurden in den vergangenen Jahren schließlich **0,3 % aller Frauen** (gegenüber 3,0 % für den gesamten Lebenszyklus bzw. 2,5 %, die das als bedrohlich erlebt haben) und **1,1 % aller Männer** (gegenüber 5,3 % für den gesamten Lebenszyklus bzw. 3,6 %, die das als bedrohlich erlebt haben).

**Abbildung ES 48: Körperliche Gewalterfahrungen innerhalb der letzten drei Jahre**

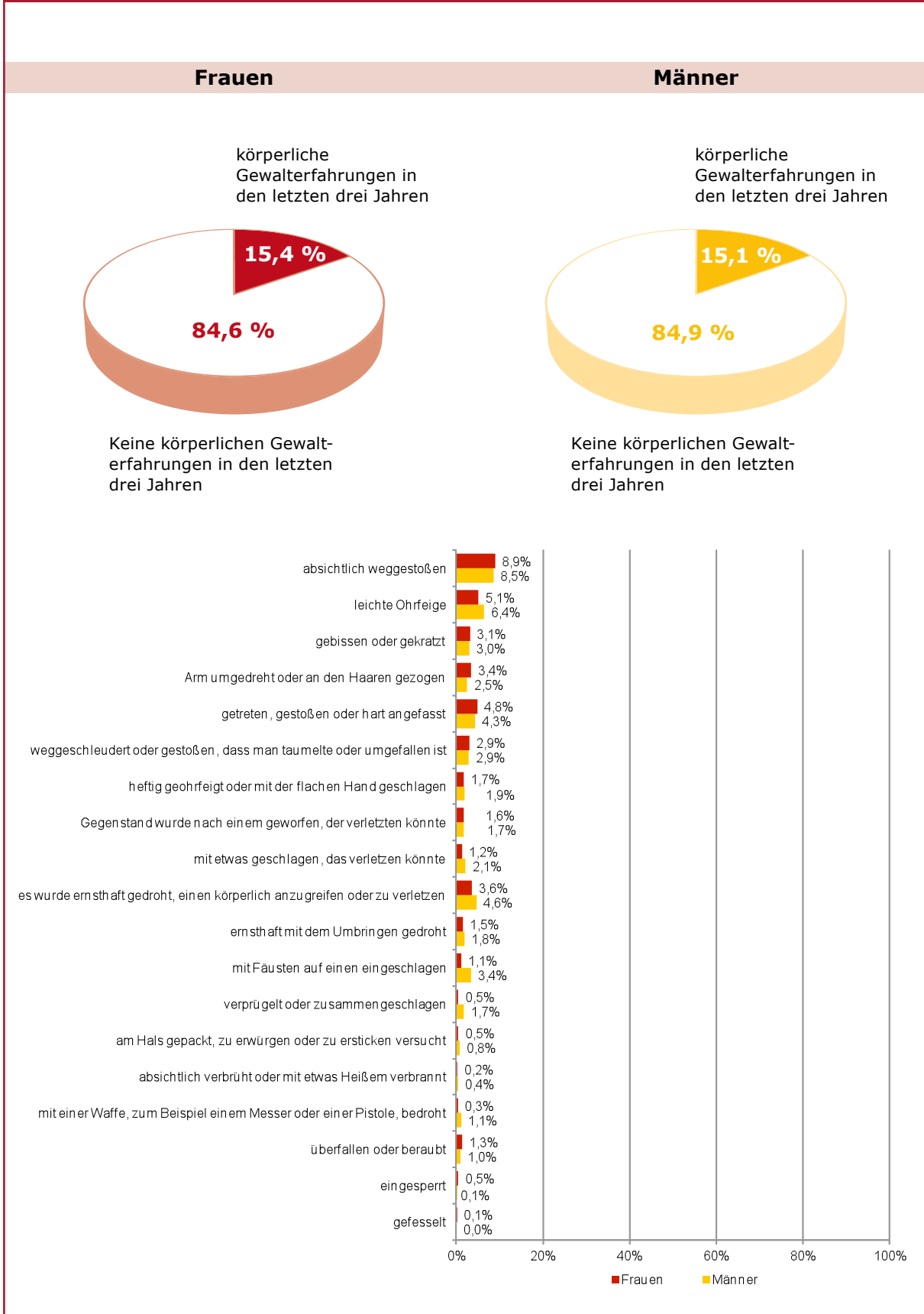

Quelle: ÖIF Prävalenzstudie 2011. Basis: alle Befragten.

Mit **sexueller Belästigung** innerhalb der letzten drei Jahre waren **30,5 % aller Frauen und 6,2 % aller Männer** konfrontiert. Im Gesamtzyklus betrachtet waren drei Viertel der Frauen (74,2 %) und ein Viertel der Männer (27,2 %) schon einmal sexuell belästigt worden. Als bedrohlich wurden diese psychischen Übergriffe von 29,7 % der Frauen bzw. 5,6 % der Männer erlebt. Aufgeschlüsselt nach Gewaltformen zeigt sich folgendes Bild:

- davon, dass jemand „zu nahe gekommen“ ist, und dies „als aufdringlich“ empfunden wurde, berichten für die vergangenen drei Jahre **19,3 % aller Frauen** (gegenüber 55,7 % für den gesamten Lebenszyklus bzw. 18,8 %, die das als bedrohlich erlebt haben) und **3,6 % aller Männer** (gegenüber 16,1 % der Männer für den gesamten Lebenszyklus bzw. 3,4 %, die das als bedrohlich erlebt haben);
- davon, dass sie „auf eine Art und Weise angesprochen“ worden sind, die als sexuell belästigend empfunden wurde, berichten **15 % aller Frauen** (gegenüber 44,7 % für den gesamten Lebenszyklus bzw. 13,1 %, die das als bedrohlich empfunden haben) und **1,2 % aller Männer** (gegenüber 7,8 % für den gesamten Lebenszyklus bzw. 2,3 %, die das als bedrohlich empfunden haben);
- davon, dass ihnen **nachgepiffen wurde oder sie angestarrt worden** sind, wodurch sie sich sexuell belästigt fühlten, berichten **16,7 % aller Frauen** (gegenüber 42,9 % für den gesamten Lebenszyklus bzw. 8,6 %, die das als bedrohlich empfunden haben) und **1,2 % aller Männer** (gegenüber 2,7 % für den gesamten Lebenszyklus und 0,8 %, die das als bedrohlich empfunden haben);
- von jemandem „berührt oder zu küssen versucht“ worden zu sein, obwohl sie es nicht wollten, davon berichten **9,4 % aller Frauen** (gegenüber 34,8 % für den gesamten Lebenszyklus bzw. 12,6 %, die das als bedrohlich empfunden haben) und **1,8 % aller Männer** (gegenüber 7,1 % für den gesamten Lebenszyklus bzw. 1,4 %, die das als bedrohlich empfunden haben);
- „in unpassenden Situationen: z. B. in der Arbeit, in der Ausbildung oder im Studium, belästigende sexuelle Angebote“ erhalten zu haben, davon berichten **5,9 % aller Frauen** (gegenüber 23,3 % für den gesamten Lebenszyklus bzw. 6,3 %, die das als bedrohlich empfunden haben) und **0,7 % aller Männer** (gegenüber 4,3 % für den gesamten Lebenszyklus bzw. 0,8 %, die das als bedrohlich empfunden haben);
- „über Telefon, E-Mail oder Brief sexuell belästigt oder bedrängt“ wurden nach ihren Angaben **5,7 % aller Frauen** (gegenüber 20,0 % für den gesamten Lebenszyklus bzw. 7,4 %, die das als bedrohlich empfanden) und **0,8 % aller Männer** (gegenüber 3,7 % für den gesamten Lebenszyklus bzw. 1,0 %, die das als bedrohlich empfanden).

**Abbildung ES 49: Sexuelle Belästigung innerhalb der letzten drei Jahre**

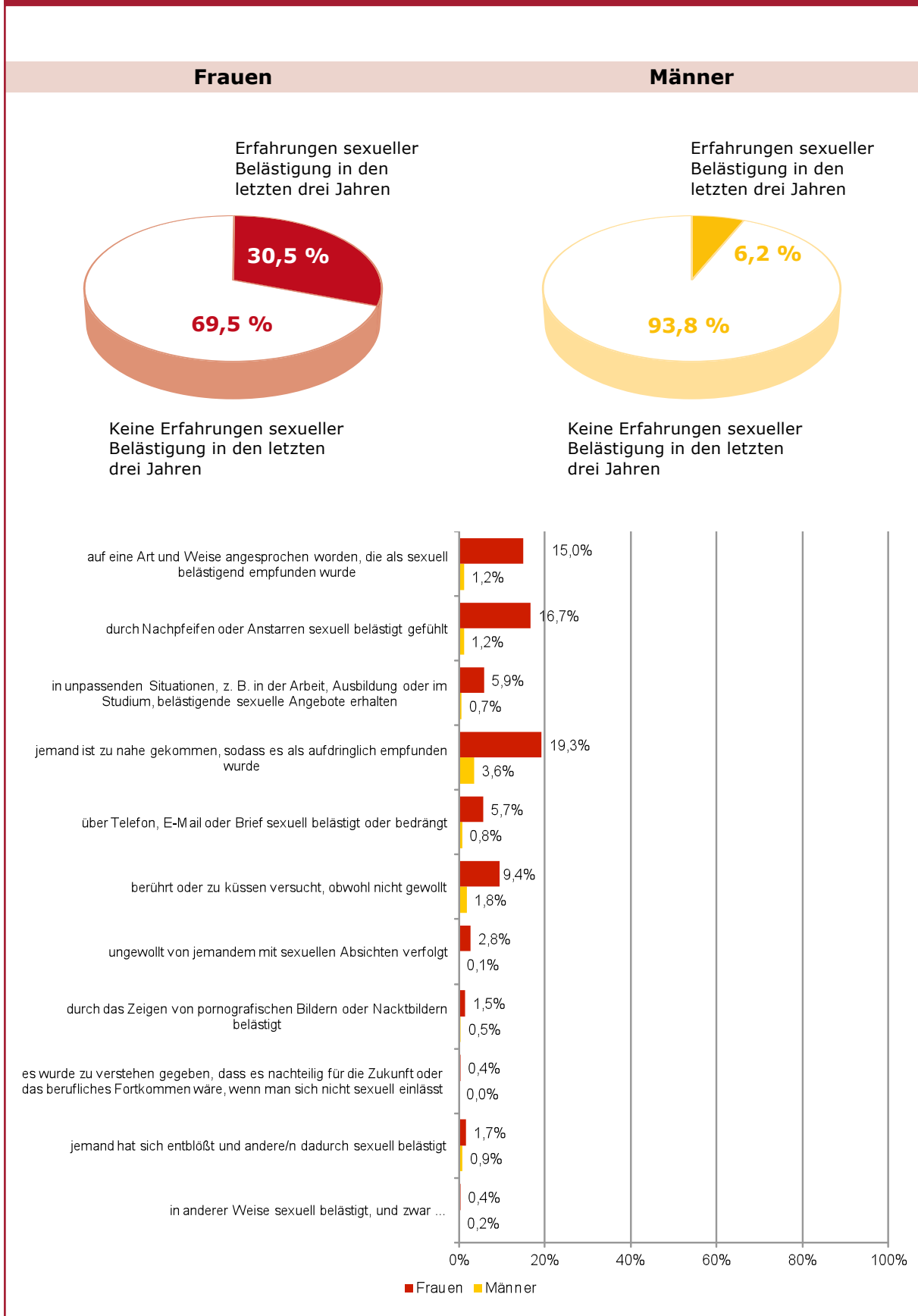

Quelle: ÖIF Prävalenzstudie 2011. Basis: alle Befragten.

Über **sexuelle Gewalt** in den vergangenen drei Jahren berichten rund **8,5 % der Frauen** (gegenüber 29,5 % für den gesamten Lebenszyklus) und **2,1 % der Männer** (gegenüber 8,8 % für den gesamten Lebenszyklus). Aufgeschlüsselt nach einzelnen sexuellen Gewaltformen widerfuhr es

- **9,2 % aller Frauen** (gegenüber 31,4 % im gesamten Lebenszyklus) und **1,9 % aller Männer** (gegenüber 9,9 % im gesamten Lebenszyklus), dass sie von jemandem „**intim berührt oder gestreichelt**“ wurden, obwohl sie sagten oder zeigten, dass sie das nicht wollten;
- **2,9 % aller Frauen** (gegenüber 17,1 % im gesamten Lebenszyklus) und **0,7 % aller Männer** (gegenüber 4,3 % im gesamten Lebenszyklus), von jemandem „**zu sexuellen Handlungen genötigt**“ worden zu sein, die sie nicht wollten;
- **1,3 % aller Frauen** (gegenüber 11,4 % im gesamten Lebenszyklus) und **0,2 % aller Männer** (gegenüber 1,7 % im gesamten Lebenszyklus), dass jemand versucht hat, „**gegen meinen Willen in meinen Körper einzudringen oder mich zum Geschlechtsverkehr zu nötigen. Es kam aber nicht dazu.**“
- **0,8 % aller Frauen** (gegenüber 9,1 % im gesamten Lebenszyklus) und **0,2 % aller Männer** (gegenüber 1,2 % im gesamten Lebenszyklus), dass jemand „**gegen meinen Willen mit einem Penis oder etwas anderem in meinen Körper eingedrungen ist**“.

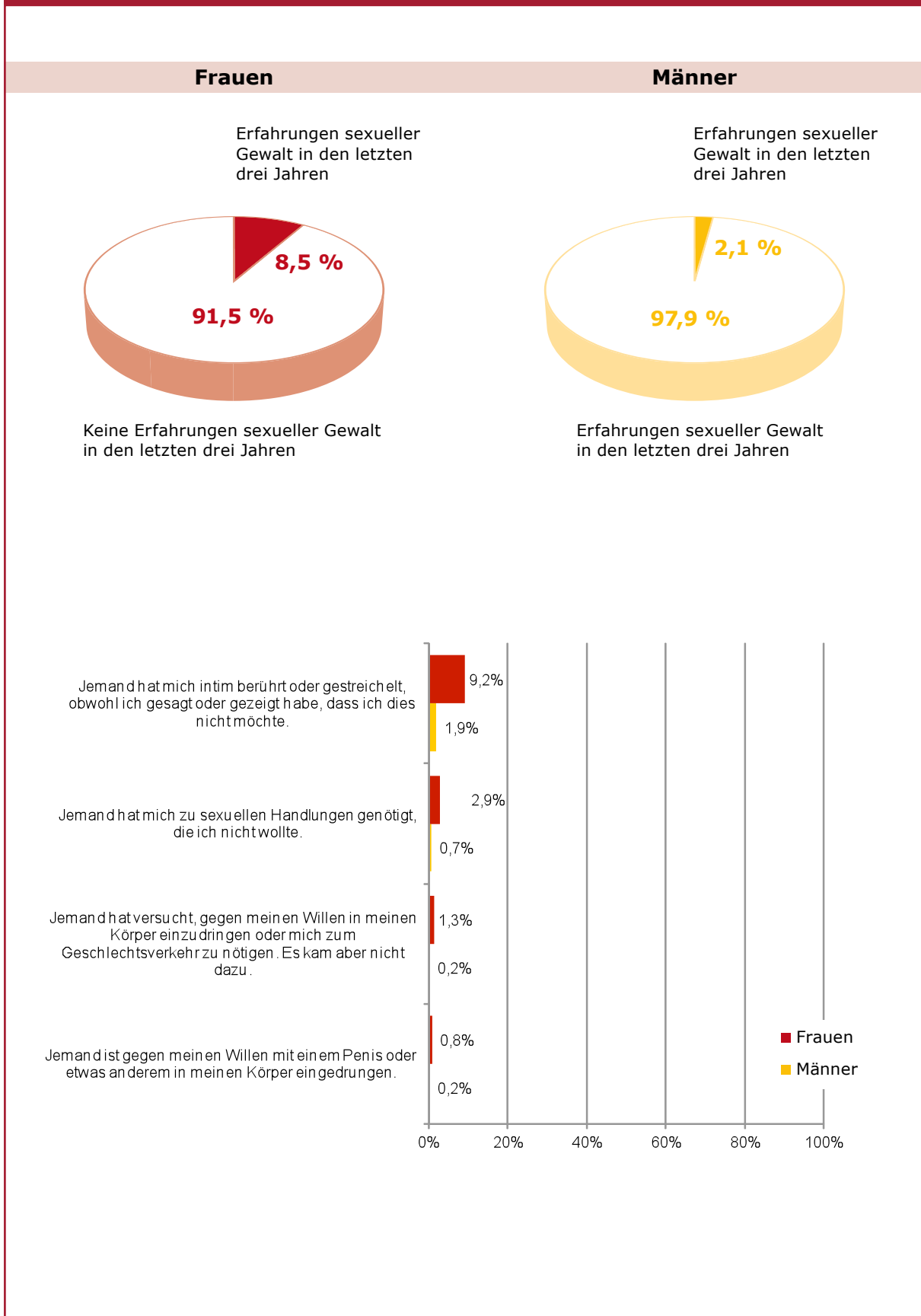
**Abbildung ES 50: Sexuelle Gewalterfahrungen innerhalb der letzten drei Jahre**

Quelle: ÖIF Prävalenzstudie 2011. Basis: alle Befragten.

## Übergriffe im Geschlechtervergleich

Es gibt **klare geschlechtsspezifische Unterschiede** im Gewalterleben von Frauen und Männern. Einerseits erfahren Frauen deutlich häufiger Gewalt als Männer – und zwar in allen Formen. Die einzige **Ausnahme** stellt die **körperliche Gewalt** dar, in der Männer etwas häufiger Übergriffe schildern. Andererseits erleben Frauen nicht nur häufiger Gewalt in den verschiedenen Formen, sondern auch eine **stärkere Viktimisierung** sowie eine **Kombination von Übergriffen** aus verschiedenen Gewaltformen. So berichtet jede vierte Frau von Gewalterfahrungen in allen vier abgefragten Gewaltformen im Erwachsenenalter, im Vergleich zu jedem zwanzigsten Mann.

Auch in Bezug auf den **Schweregrad der Viktimisierung** zeigt sich, dass Frauen eine stärkere Viktimisierung aufweisen als Männer. So erleben z. B. 7,3 % der Frauen zumindest in drei Gewaltformen (von vier) sehr schwere Gewalt, gegenüber 1,1 % der Männer.

**Geschlechterunterschiede** zeigen sich auch **in Bezug auf die Lebensbereiche**, in denen es zu Übergriffen kommt: **Männer** erfahren z. B. körperliche Gewalt **primär an öffentlichen Orten**, **Frauen** (ebenso wie sexuelle Gewalt) dagegen in der eigenen **Wohnung** oder in der Wohnung anderer, wobei die Täter/innen dem sozialen Nahraum zuzuordnen sind (Familie und Partnerschaft). Einheitlich schildern Frauen wie Männer die Ausbildungs- bzw. Arbeitsstelle als primären Lebensbereich für psychische Gewalterfahrungen.

*Dr. Ewald FILLER  
Kinder- und Jugendanwalt des Bundes*

*Mag. Andreas KRATSCHMAR  
Redaktionskonsulent*